



# WUPPERTAL

statistik-info  
Jahr 2022

## Generationenwechsel in Ein- und Zweifamilienhäusern

Zum Jahresende 2022 lebten in Wuppertal 365.958 Personen. Diese wohnen in insgesamt 54.800 Wohngebäuden mit 203.112 Wohnungen. Ein- und Zweifamilienhäuser machen mit einer Anzahl von 31.676 Häusern 57,8 % der Wohngebäude aus. 42,2 % der Wohngebäude in Wuppertal sind Mehrfamilienhäuser.

Käufer oder Bauherren treffen ihre Entscheidung für das Wohnen im Familienheim überwiegend im Alter zwischen 30 und 45 Jahren. Die Ersteigentümer eines Neubaugebietes aus den 70er-Jahren sind heute demnach 75 Jahre und älter. Im Laufe der Jahre verändert sich die Altersstruktur der Hauseigentümer durch Fortzüge und Sterbefälle. Aufgrund der hohen Zahl von Ein- und Zweifamilienhäusern aus den sechziger und siebziger Jahren ist aber davon auszugehen ist, dass in deutlich

erhöhtem Umfang Bestandsobjekte durch diesen Generationenwechsel von Erben bezogen oder auf den Markt gebracht werden.

Um die Anzahl der Wohngebäude zu quantifizieren und die räumliche Verteilung innerhalb des Stadtgebietes darstellen zu können, wurde die städtische Gebäudedatei mit den Einwohnerdaten zum 31.12.2022 verschnitten. Dabei wurde ermittelt wie viele Ein- und Zweifamilienhäuser von Haushalten bewohnt werden, bei denen der jüngste Bewohner 65 Jahre oder älter ist und wie viele Eigenheime zum Jahresende von dieser Altersgruppe 2022 unbewohnt waren. Des Weiteren wird ein Vergleich zum Jahr 2017 herangezogen.

Von den 31.676 Ein- und Zweifamilienhäusern im Stadtgebiet wurden 7.483 Gebäude von Personen bewohnt, deren jüngster Bewohner mindestens 65 Jahre alt ist (23,6 %); 1.235 Ein- und Zweifamilien-

Anteil Ein- und Zweifamilienhäuser mit Einwohnern älter als 65 Jahren im Baublock am 31.12.2022 (gesamstädtischer Durchschnitt: 23,6%)

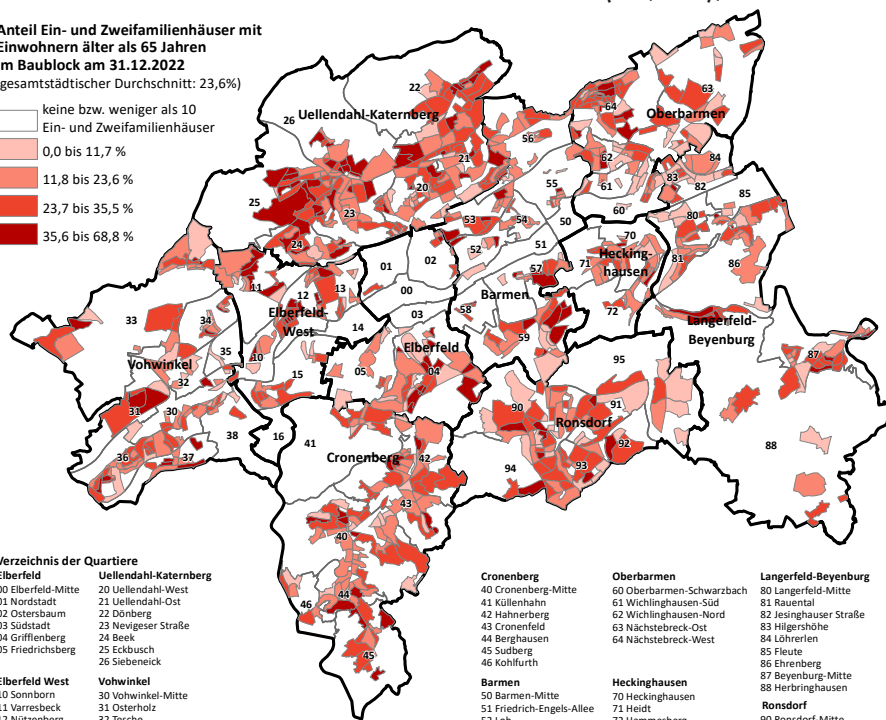
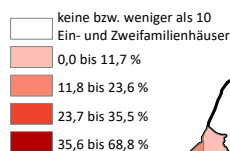

### Verzeichnis der Quartiere

| Quartier             | Quartier                     |
|----------------------|------------------------------|
| <b>Eberfeld</b>      | <b>Uellendahl-Katernberg</b> |
| 00 Eberfeld-Mitte    | 20 Uellendahl-West           |
| 01 Nordstadt         | 21 Uellendahl-Ost            |
| 02 Ostersbaum        | 22 Dönberg                   |
| 03 Südstadt          | 23 Nevigeser Straße          |
| 04 Griffenberg       | 24 Beck                      |
| 05 Friedrichsberg    | 25 Eckbusch                  |
|                      | 26 Siebeneick                |
| <b>Eberfeld West</b> | <b>Vohwinkel</b>             |
| 10 Sonnborn          | 30 Vohwinkel-Mitte           |
| 11 Variesbeck        | 31 Osterholz                 |
| 12 Nützenberg        | 32 Tische                    |
| 13 Brill             | 33 Schöller-Dornap           |
| 14 Arrenberg         | 34 Lüntenberg                |
| 15 Zoo               | 35 Industriestraße           |
| 16 Buchenhofen       | 36 Westring                  |
|                      | 37 Höhe                      |
|                      | 38 Schrödersbusch            |

|                           |
|---------------------------|
| <b>Cronenberg</b>         |
| 40 Cronenberg-Mitte       |
| 41 Küllenhahn             |
| 42 Hahnerberg             |
| 43 Cronenfeld             |
| 44 Berghausen             |
| 45 Sudberg                |
| 46 Kohlfurth              |
| <b>Barmen</b>             |
| 50 Barmen-Mitte           |
| 51 Friedrich-Engels-Allee |
| 52 Loh                    |
| 53 Clausen                |
| 54 Rott                   |
| 55 Sedansberg             |
| 56 Hatfeld                |
| 57 Kothen                 |
| 58 Hesselberg             |
| 59 Lichtenplatz           |

|                           |
|---------------------------|
| <b>Oberbarmen</b>         |
| 60 Oberbarmen-Schwarzbach |
| 61 Wichlinghausen-Süd     |
| 62 Wichlinghausen-Nord    |
| 63 Nächstebreck-Ost       |
| 64 Nächstebreck-West      |
| <b>Heckinghausen</b>      |
| 70 Heckinghausen          |
| 71 Heidt                  |
| 72 Hammesberg             |

|                             |
|-----------------------------|
| <b>Langerfeld-Beyenburg</b> |
| 80 Langerfeld-Mitte         |
| 81 Raental                  |
| 82 Jesinghauser Straße      |
| 83 Hilgerhöhe               |
| 84 Löhrlilien               |
| 85 Fleute                   |
| 86 Ehrenberg                |
| 87 Beyenburg-Mitte          |
| 88 Herbinghausen            |
| <b>Ronsdorf</b>             |
| 90 Ronsdorf-Mitte           |
| 91 Blombach-Lohsiepen       |
| 92 Rehsiepen                |
| 93 Schenkstraße             |
| 94 Bluffenke                |
| 95 Erbschlo-Linde           |



## Der Oberbürgermeister der Stadt Wuppertal

Stadtentwicklung und Städtebau, Abteilung Statistik und Wahlen, 42269 Wuppertal  
Telefon (0202) 563-61 35 und 563-59 17  
Internet: [www.wuppertal.de/statistik](http://www.wuppertal.de/statistik), E-Mail: [statistik@stadt.wuppertal.de](mailto:statistik@stadt.wuppertal.de)

häuser bzw. 3,9 % standen leer. Zusammengefasst bedeutet dies einen Anteil von 27,5 % bzw. 8.718 Gebäuden.

Die Verteilung der Bewohner der Ein- und Zweifamilienhäuser nach Altersgruppen veranschaulicht das Tortendiagramm (Diagramm 1). Es wird deutlich, dass den größten Anteil der Hausbesitzer ab 65 Jahren mit 33,5 % die Altersgruppe 80 Jahre und älter ausmacht.

Diagramm 2 zeigt die Entwicklung der Jahre 2017 und 2022 der Bewohner der Ein- und Zweifamilienhäuser nach Altersgruppen. 2017 waren die Anteile in den Altersgruppen nahezu gleich verteilt. Im Jahr 2022 ist der hohe Anteil der Altersgruppe ab 80 Jahren (33,5 %) und der niedrige Anteil der Altersgruppe zwischen 70 und unter 80 Jahren (18,8 %) auffällig.

Die Karte auf der Vorderseite veranschaulicht die Verteilung der Ein- und Zweifamilienhäuser, die leer stehen bzw. deren Bewohner mindestens 65 Jahre und älter sind. Auf der nebenstehenden Karte werden die Baublöcke aufgeführt, deren Ein- und Zweifamilienhausbewohner 80 Jahre und älter sind.

Diagramm 1: Ein- und Zweifamilienhäuser mit Bewohnern über 65 Jahren am 31.12.2022



Diagramm 2: Ein- und Zweifamilienhäuser mit Bewohnern über 65 Jahren - Vergleich 2017 und 2022 in %



Anteil Ein- und Zweifamilienhäuser mit Einwohnern älter als 80 Jahren im Baublock am 31.12.2022 (gesamstädtischer Durchschnitt: 7,9%)

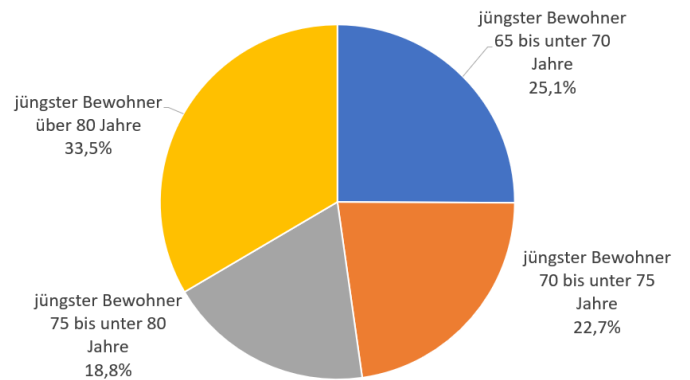
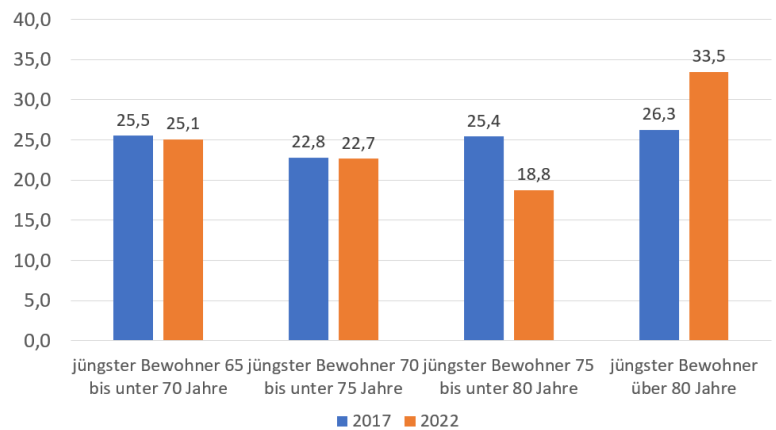
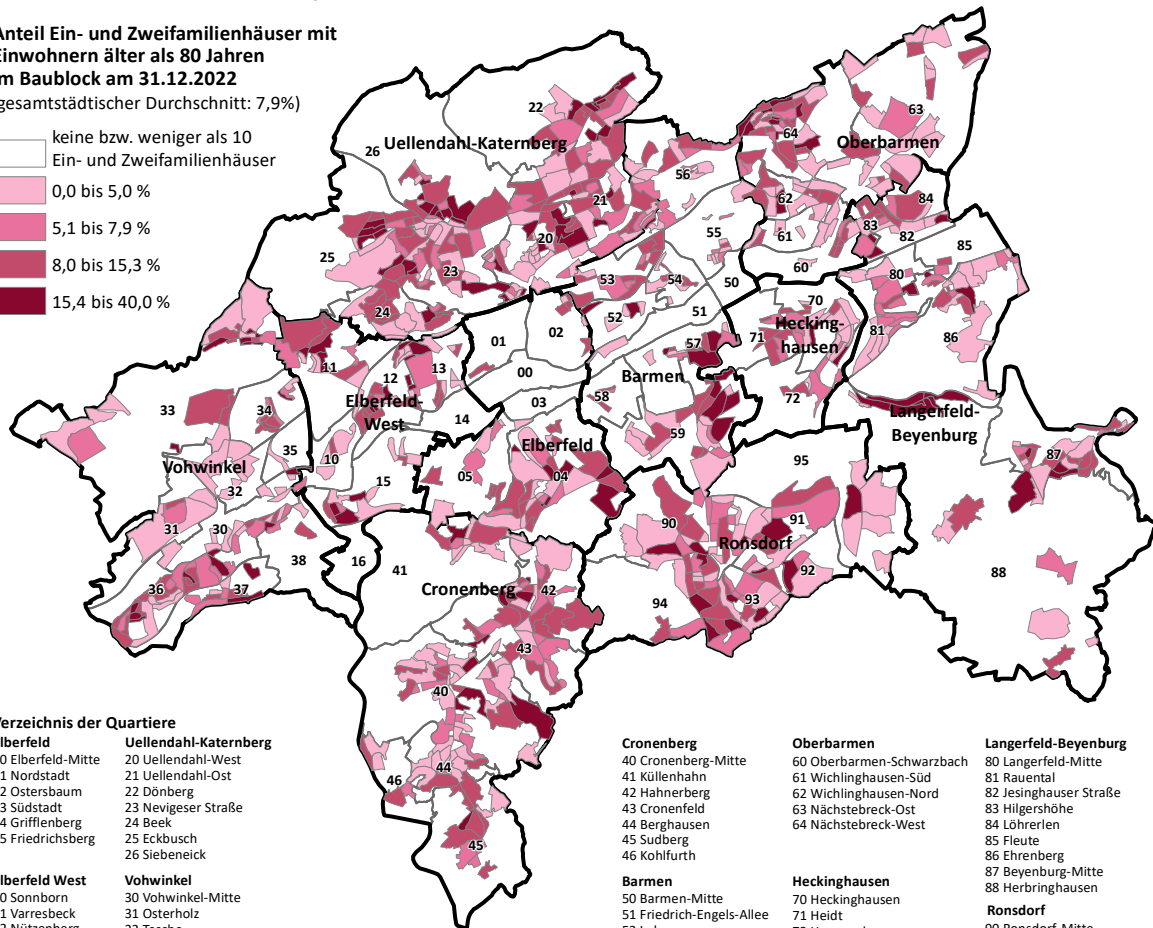
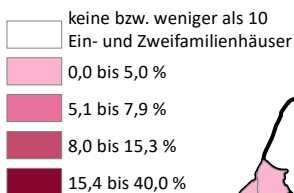

Verzeichnis der Quartiere

- |                       |                              |
|-----------------------|------------------------------|
| <b>Elberfeld</b>      | <b>Uellendahl-Katernberg</b> |
| 00 Elberfeld-Mitte    | 20 Uellendahl-West           |
| 01 Nordstadt          | 21 Uellendahl-Ost            |
| 02 Ostersbaum         | 22 Dönberg                   |
| 03 Südstadt           | 23 Nevigeser Straße          |
| 04 Griffenberg        | 24 Beek                      |
| 05 Friedrichsberg     | 25 Eckbusch                  |
|                       | 26 Siebeneick                |
| <b>Elberfeld West</b> | <b>Vohwinkel</b>             |
| 10 Sonnborn           | 30 Vohwinkel-Mitte           |
| 11 Varresbeck         | 31 Osterholz                 |
| 12 Nützenberg         | 32 Tesche                    |
| 13 Brill              | 33 Schöller-Dornap           |
| 14 Arrenberg          | 34 Lüntenberg                |
| 15 Zoo                | 35 Industriestraße           |
| 16 Buchenhofen        | 36 Westring                  |
|                       | 37 Höhe                      |
|                       | 38 Schrödersbusch            |

- |                     |                           |
|---------------------|---------------------------|
| <b>Cronenberg</b>   | <b>Barmen</b>             |
| 40 Cronenberg-Mitte | 50 Barmen-Mitte           |
| 41 Küllenhahn       | 51 Friedrich-Engels-Allee |
| 42 Hahnenberg       | 52 Loh                    |
| 43 Cronenfeld       | 53 Clausen                |
| 44 Berghausen       | 54 Rott                   |
| 45 Sudberg          | 55 Sedansberg             |
| 46 Kohlfurth        | 56 Hatzfeld               |
|                     | 57 Kothen                 |
|                     | 58 Hesselberg             |
|                     | 59 Lichtenplatz           |

- |                           |                      |
|---------------------------|----------------------|
| <b>Oberbarmen</b>         | <b>Heckinghausen</b> |
| 60 Oberbarmen-Schwarzbach | 70 Heckinghausen     |
| 61 Wichlinghausen-Süd     | 71 Heidt             |
| 62 Wichlinghausen-Nord    | 72 Hammesberg        |
| 63 Nächstebreck-Ost       |                      |
| 64 Nächstebreck-West      |                      |

- |                             |                       |
|-----------------------------|-----------------------|
| <b>Langenfeld-Beyenburg</b> | <b>Ronsdorf</b>       |
| 80 Langenfeld-Mitte         | 90 Ronsdorf-Mitte     |
| 81 Rauental                 | 91 Blombach-Lohsiepen |
| 82 Jesinghauser Straße      | 92 Rehsiepen          |
| 83 Hilgershöhe              | 93 Schenkstraße       |
| 84 Löhrlern                 | 94 Blutfinke          |
| 85 Fleute                   | 95 Erbschlag-Linde    |
| 86 Ehrenberg                |                       |
| 87 Beyenburg-Mitte          |                       |
| 88 Herbringhausen           |                       |

# WUPPERTAL statistik-info Jahr 2022

| Merkmal  | 2022    | 2021    | 2020    | Veränderung Berichtsjahr zu Vorjahr |         |
|--|---------|---------|---------|-------------------------------------|---------|
|  |         |         |         | absolut                             | in v.H. |
| <b>Bevölkerung</b>                                 |         |         |         |                                     |         |
| <b>Bevölkerungsbestand <sup>1)</sup></b>           |         |         |         |                                     |         |
| Einwohner insgesamt                                | 365.958 | 361.741 | 362.350 | 3.608                               | 1,0     |
| davon männlich                                     | 180.961 | 179.350 | 179.578 | 1.383                               | 0,8     |
| weiblich   | 184.997 | 182.391 | 182.772 | 2.225                               | 1,2     |
| Deutsche insgesamt                                 | 280.870 | 283.499 | 285.678 | -4.808                              | -1,7    |
| davon männlich                                     | 137.060 | 138.178 | 139.148 | -2.088                              | -1,5    |
| weiblich   | 143.810 | 145.321 | 146.530 | -2.720                              | -1,9    |
| Ausländer insgesamt                                | 85.088  | 78.242  | 76.672  | 8.416                               | 11,0    |
| davon männlich                                     | 43.901  | 41.172  | 40.430  | 3.471                               | 8,6     |
| weiblich   | 41.187  | 37.070  | 36.242  | 4.945                               | 13,6    |
| Einbürgerungen                                     | 1.079   | 631     | 401     | 678                                 | 169,1   |
| davon männlich                                     | 642     | 337     | 198     | 444                                 | 224,2   |
| weiblich   | 437     | 294     | 203     | 234                                 | 115,3   |
| <b>Bevölkerungsstruktur</b>                        |         |         |         |                                     |         |
| Bevölkerungsdichte (Einwohner je km <sup>2</sup> ) | 2.173   | 2.148   | 2.152   | -                                   | -       |
| Altersgruppen (in Jahren)                          |         |         |         |                                     |         |
| 00 bis unter 06                                    | 21.839  | 21.586  | 21.509  | 330                                 | 1,5     |
| 06 bis unter 16                                    | 35.275  | 33.907  | 33.603  | 1.672                               | 5,0     |
| 16 bis unter 18                                    | 7.181   | 7.048   | 6.874   | 307                                 | 4,5     |
| 18 bis unter 25                                    | 29.413  | 29.265  | 29.513  | -100                                | -0,3    |
| 25 bis unter 45                                    | 96.954  | 94.797  | 94.447  | 2.507                               | 2,7     |
| 45 bis unter 65                                    | 100.369 | 100.650 | 101.836 | -1.467                              | -1,4    |
| 65 und älter                                       | 74.927  | 74.488  | 74.568  | 359                                 | 0,5     |
| <b>Natürliche Bevölkerungsbewegung</b>             |         |         |         |                                     |         |
| Geborene insgesamt                                 | 3.392   | 3.645   | 3.415   | -23                                 | -0,7    |
| davon männlich                                     | 1.785   | 1.829   | 1.751   | 34                                  | 1,9     |
| weiblich   | 1.607   | 1.816   | 1.664   | -57                                 | -3,4    |
| Ausländer  | 1.094   | 1.078   | 1.025   | 69                                  | 6,7     |
| davon männlich                                     | 586     | 524     | 551     | 35                                  | 6,4     |
| weiblich   | 508     | 554     | 474     | 34                                  | 7,2     |
| Gestorbene insgesamt                               | 4.846   | 4.551   | 4.507   | 339                                 | 7,5     |
| davon männlich                                     | 2.367   | 2.252   | 2.194   | 173                                 | 7,9     |
| weiblich   | 2.479   | 2.299   | 2.313   | 166                                 | 7,2     |
| Ausländer  | 344     | 368     | 324     | 20                                  | 6,2     |
| davon männlich                                     | 212     | 209     | 214     | -2                                  | -0,9    |
| weiblich   | 132     | 159     | 110     | 22                                  | 20,0    |
| Geburtenüberschuss bzw. -verlust (-)               | -1.454  | -906    | -1.092  | -                                   | -       |
| davon Deutsche                                     | -2.204  | -1.616  | -1.793  | -                                   | -       |
| Ausländer  | 750     | 710     | 701     | -                                   | -       |
| <b>Wanderungsbewegung</b>                          |         |         |         |                                     |         |
| Zuzüge insgesamt                                   | 22.218  | 16.030  | 15.797  | 6.421                               | 40,6    |
| davon Deutsche                                     | 7.336   | 7.695   | 8.054   | -718                                | -8,9    |
| Ausländer  | 14.882  | 8.335   | 7.743   | 7.139                               | 92,2    |
| Fortzüge insgesamt                                 | 16.042  | 15.524  | 14.871  | 1.171                               | 7,9     |
| davon Deutsche                                     | 9.162   | 9.244   | 9.226   | -64                                 | -0,7    |
| Ausländer  | 6.880   | 6.280   | 5.645   | 1.235                               | 21,9    |
| Wanderungsgewinn bzw. -verlust (-)                 | 6.176   | 506     | 926     | -                                   | -       |
| davon Deutsche                                     | -1.826  | -1.549  | -1.172  | -                                   | -       |
| Ausländer  | 8.002   | 2.055   | 2.098   | -                                   | -       |
| Umgezogene innerhalb Wuppertals                    | 23.128  | 23.153  | 23.823  | -695                                | -2,9    |
| <b>Eheschließungen</b>                             |         |         |         |                                     |         |
| Eheschließungen                                    | 1.638   | 1.457   | 1.394   | 244                                 | 17,5    |

1) Bevölkerung mit einziger Wohnung bzw. mit Haupt- oder Nebenwohnung (= alle melderechtlich erfassten Personen).

| Merkmal   | 2022      | 2021      | 2020      | Veränderung Berichtsjahr zu Vorjahr |         |
|---|-----------|-----------|-----------|-------------------------------------|---------|
|   |           |           |           | absolut                             | in v.H. |
| <b>Wirtschaft und Arbeitsmarkt</b>  |           |           |           |                                     |         |
| <b>Gewerbemeldungen <sup>1)</sup></b>   |           |           |           |                                     |         |
| <b>Anmeldungen insgesamt</b>  | 2.995     | 3.304     | 2.889     | -309                                | -9,4    |
| davon Land- und Forstwirtschaft   | 3         | 6         | 2         | -3                                  | -50,0   |
| Verarbeitendes Gewerbe  | 72        | 87        | 69        | -15                                 | -17,2   |
| Baugewerbe  | 383       | 439       | 438       | -56                                 | -12,8   |
| Handel; Instandhaltung und Reparatur von KFZ und Gebrauchsgütern                          | 865       | 913       | 839       | -48                                 | -5,3    |
| Gastgewerbe   | 172       | 173       | 141       | -1                                  | -0,6    |
| Verkehr und Nachrichtenübermittlung   | 240       | 395       | 317       | -155                                | -39,2   |
| Kredit- und Versicherungsgewerbe  | 101       | 144       | 113       | -43                                 | -29,9   |
| Grundstücks- und Wohnungswesen, Vermietung beweglicher Sachen usw.                        | 60        | 65        | 58        | -5                                  | -7,7    |
| Erbringung von sonstigen öffentlichen und persönlichen Dienstleistungen                   | 878       | 841       | 758       | 37                                  | 4,4     |
| Übrige Wirtschaftszweige  | 221       | 236       | 149       | -15                                 | -6,4    |
| <b>Abmeldungen insgesamt</b>  | 2.693     | 2.536     | 2.372     | 157                                 | 6,2     |
| davon Land- und Forstwirtschaft   | 2         | 2         | 3         | 0                                   | 0,0     |
| Verarbeitendes Gewerbe  | 69        | 67        | 61        | 2,0                                 | 3,0     |
| Baugewerbe  | 402       | 429       | 365       | -27                                 | -6,3    |
| Handel; Instandhaltung und Reparatur von KFZ und Gebrauchsgütern                          | 786       | 696       | 638       | 90                                  | 12,9    |
| Gastgewerbe   | 193       | 147       | 150       | 46                                  | 31,3    |
| Verkehr und Nachrichtenübermittlung   | 267       | 278       | 209       | -11                                 | -4,0    |
| Kredit- und Versicherungsgewerbe  | 97        | 83        | 86        | 14                                  | 16,9    |
| Grundstücks- und Wohnungswesen, Vermietung beweglicher Sachen usw.                        | 49        | 38        | 35        | 11,0                                | 28,9    |
| Erbringung von sonstigen öffentlichen und persönlichen Dienstleistungen                   | 655       | 657       | 709       | -2                                  | -0,3    |
| Übrige Wirtschaftszweige  | 173       | 137       | 111       | 36                                  | 26,3    |
| <b>Verarbeitendes Gewerbe (einschl. Bergbau und produzierendes Gewerbe) <sup>2)</sup></b> |           |           |           |                                     |         |
| Betriebe  | 87        | 90        | 98        | -3                                  | -3,3    |
| Beschäftigte  | 20.785    | 21.580    | 21.939    | -795                                | -3,7    |
| Löhne und Gehälter in 1.000 EUR   | 1.392.493 | 1.287.013 | 1.303.578 | 105.480                             | 8,2     |
| Arbeitsstunden in 1.000   | 31.196    | 32.508    | 31.990    | -1.312                              | -4,0    |
| Umsatz in 1.000 EUR (ohne MwSt.)  | 3.980.695 | 3.653.091 | 3.712.869 | 327.604                             | 9,0     |
| Umsatz je Beschäftigten   | 191.517   | 169.279   | 169.233   | 22.238                              | 13,1    |
| Umsatz je Arbeitsstunde   | 128       | 112       | 116       | 16                                  | 14,3    |
| <b>Arbeitsmarkt</b>   |           |           |           |                                     |         |
| Arbeitslose am Quartalsende   | 16.925    | 15.792    | 17.711    | 1.133                               | 7,2     |
| davon männlich  | 9.226     | 8.727     | 10.094    | 499                                 | 5,7     |
| weiblich  | 7.699     | 7.064     | 7.617     | 635                                 | 9,0     |
| unter 25 Jahren   | 1.726     | 1.602     | 1.851     | 124                                 | 7,7     |
| 55 Jahre und älter  | 3.012     | 2.876     | 3.090     | 136                                 | 4,7     |
| Schwerbehinderte  | 914       | 913       | 934       | 1                                   | 0,1     |
| Langzeitarbeitslose   | 7.024     | 7.636     | 7.088     | -612                                | -8,0    |
| Arbeitslosenquote Wuppertal in v.H. <sup>3)</sup>   | 9,8       | 9,2       | 10,5      | -                                   | -       |
| Arbeitslosenquote NRW in v.H. <sup>3)</sup>   | 7,4       | 7,2       | 8,2       | -                                   | -       |
| <b>Weitere Arbeitsmarktzahlen</b>   |           |           |           |                                     |         |
| Offene Stellen  | 1.157     | 1.481     | 1.137     | -324                                | -21,9   |
| Berufliche Weiterbildung <sup>4)</sup>  | 978       | 911       | 936       | 67                                  | 7,4     |

1) Da aktuellere Daten noch nicht vorliegen, sind hier die jeweiligen Angaben der vorhergehenden Quartale aufgeführt.

2) Ergebnisse von Betrieben mit 50 und mehr Beschäftigten.

3) Bezogen auf alle abhängigen Erwerbspersonen.

4) Zahlen für den Bezirk der Agentur für Arbeit Wuppertal (Hauptagentur Wuppertal und Geschäftsstelle Velbert).

| Merkmal   | 2022   | 2021   | 2020   | Veränderung Berichtsjahr zu Vorjahr |         |
|---|--------|--------|--------|-------------------------------------|---------|
|   |        |        |        | absolut                             | in v.H. |
| <b>Soziales</b>   |        |        |        |                                     |         |
| <b>Empfänger von Leistungen nach dem SGB II <sup>1)</sup></b> |        |        |        |                                     |         |
| Gesamtzahl der Personen                                       | 47.730 | 46.731 | 49.915 | -2.185                              | -4,4    |
| davon männlich  | 23.620 | 23.681 | 25.464 | -1.844                              | -7,2    |
| weiblich  | 24.110 | 23.050 | 24.451 | -341                                | -1,4    |
| <b>Altersgruppen (in Jahren)</b>                              |        |        |        |                                     |         |
| 00 bis unter 15   | 14.301 | 13.925 | 14.620 | -319                                | -2,2    |
| 15 bis unter 25   | 6.729  | 6.758  | 7.076  | -347                                | -4,9    |
| 25 bis unter 55   | 20.991 | 20.588 | 21.497 | -506                                | -2,4    |
| 55 bis unter 65   | 5.709  | 5.460  | 5.379  | 330                                 | 6,1     |
| darunter erwerbsfähige Hilfebedürftige                        | 33.081 | 32.440 | 33.579 | -498                                | -1,5    |
| Anzahl Bedarfsgemeinschaften                                  | 23.274 | 22.809 | 23.634 | -360                                | -1,5    |
| <b>Empfänger von Leistungen nach dem SGB XII u.a.</b>         |        |        |        |                                     |         |
| Leistungsempfänger außerhalb von Einrichtungen                | 9.231  | 8.354  | 8.225  | 877                                 | 10,5    |
| Leistungsempfänger in Einrichtungen                           | 1.723  | 1.869  | 1.913  | -146                                | -7,8    |
| Asylbewerber und Flüchtlinge in lfd. Hilfebezug               | ...    | 1.471  | 1.785  | ...                                 | ...     |
| <b>Hilfe zur Erziehung nach dem SGB VIII</b>                  |        |        |        |                                     |         |
| Zahl der Maßnahmen  | 2.976  | 3.132  | 2.879  | -156                                | -5,0    |

1) Leistungen sind: Arbeitslosengeld II, Sozialgeld, Unterkunft und Heizung, Sozialversicherungsbeiträge und sonstige Leistungen.

|  |         |         |         |      |       |
|--|---------|---------|---------|------|-------|
| <b>Bauen und Wohnen</b>                  |         |         |         |      |       |
| <b>Baugenehmigungen</b>                  |         |         |         |      |       |
| Wohngebäude                              | 148     | 95      | 104     | 53   | 55,8  |
| darunter Ein- und Zweifamilienhäuser     | 126     | 77      | 93      | 49   | 63,6  |
| Gewerbliche und sonstige Gebäude         | 30      | 35      | 25      | -5   | -14,3 |
| Wohnungen insgesamt <sup>1), 2)</sup>    | 634     | 569     | 293     | 65   | 11,4  |
| <b>Fertigstellungen</b>                  |         |         |         |      |       |
| Wohngebäude                              | 50      | 163     | 97      | -113 | -69,3 |
| darunter Ein- und Zweifamilienhäuser     | 30      | 141     | 75      | -111 | -78,7 |
| Gewerbliche und sonstige Gebäude         | 12      | 32      | 33      | -20  | -62,5 |
| Wohnungen insgesamt <sup>1), 2)</sup>    | 188     | 604     | 439     | -416 | -68,9 |
| Abbrüche von allen Gebäuden              | 30      | 33      | 45      | -3   | -9,1  |
| Abbrüche von Wohnungen <sup>1), 2)</sup> | 41      | 52      | 50      | -11  | -21,2 |
| <b>Gebäudebestand</b>                    |         |         |         |      |       |
| Bestand an Wohngebäuden                  | 53.225  | 53.196  | 53.057  | 168  | 0,1   |
| darunter Ein- und Zweifamilienhäuser     | 30.933  | 30.919  | 30.799  | 134  | 0,0   |
| Mehrfamilienhäuser                       | 22.292  | 22.277  | 22.258  | 34   | 0,1   |
| <b>Wohnungsbestand</b>                   |         |         |         |      |       |
| Wohnungen <sup>1)</sup>                  | 199.900 | 199.753 | 199.201 | 147  | 0,1   |

1) Einschließlich Wohnungen in Nichtwohngebäuden.

2) Einschließlich Wohnungen in bestehenden Gebäuden.

|  |         |         |         |         |      |
|--|---------|---------|---------|---------|------|
| <b>Fremdenverkehr</b>                          |         |         |         |         |      |
| <b>Beherbergungsbetriebe <sup>1)</sup></b>     |         |         |         |         |      |
| Gäste  | 228.872 | 119.360 | 126.824 | 109.512 | 91,7 |
| Übernachtungen                                 | 562.972 | 344.383 | 341.203 | 218.589 | 63,5 |
| mittlere Auslastung Hotels <sup>2)</sup>       | 39,3    | 22,1    | 22,0    | .       | .    |
| mittlere Auslastung Hotels garni <sup>2)</sup> | 30,8    | 19,3    | 18,0    | .       | .    |

1) Nur Beherbergungsbetriebe mit mehr als 8 Gästebetten; ohne Gasthöfe, Pensionen, Sanatorien, Jugendherbergen oder Heimen.

2) Mittlere Auslastung = (Übernachtungen/angebotene Bettentage) \* 100

| Merkmal                                     | 2022    | 2021    | 2020    | Veränderung Berichtsjahr zu Vorjahr |         |
|---|---------|---------|---------|-------------------------------------|---------|
|   |         |         |         | absolut                             | in v.H. |
| <b>Verkehr</b>                              |         |         |         |                                     |         |
| <b>Kraftfahrzeugbestand</b>                 |         |         |         |                                     |         |
| Zugelassene Kraftfahrzeuge insgesamt        | 208.418 | 200.234 | 205.545 | 8.184                               | 4,1     |
| darunter PKW (ohne Kombiwagen)              | 176.716 | 170.216 | 175.303 | 6.500                               | 3,8     |
| Krafräder <sup>1)</sup>                     | 17.540  | 16.824  | 17.029  | 716                                 | 4,3     |
| LKW   | 10.633  | 9.845   | 9.846   | 788                                 | 8,0     |
| Einwohner je PKW                            | 2,07    | 2,13    | 2,07    | -                                   | -       |
| Erstzulassungen KFZ                         | 3.043   | 10.006  | 11.151  | -6.963                              | -69,6   |
| <b>Straßenverkehrsunfälle <sup>2)</sup></b> |         |         |         |                                     |         |
| Registrierte Unfälle insgesamt              | 2.768   | 13.840  | 13.655  | -11.072                             | -80,0   |
| darunter mit Personenschaden                | 199     | 810     | 818     | -611                                | -75,4   |
| Verletzte Personen                          | 225     | 967     | 970     | -742                                | -76,7   |
| davon Leichtverletzte                       | 184     | 844     | 815     | -660                                | -78,2   |
| Schwerverletzte                             | 41      | 123     | 155     | -82                                 | -66,7   |
| Getötete                                    | 1       | 4       | 4       | -                                   | -       |

1) Einschließlich Leichtkrafträder und Motorroller.

2) Stadtgebiet Wuppertal, jedoch ohne Bundesautobahnen.

|  |           |           |           |         |       |
|--|-----------|-----------|-----------|---------|-------|
| <b>Versorgung</b>                                      |           |           |           |         |       |
| <b>Wasser, Strom und Gas 1)</b>                        |           |           |           |         |       |
| Stromabgabe ins Stadtnetz (in 1.000 kWh) <sup>2)</sup> | 616.480   | 664.739   | 622.228   | -48.259 | -7,3  |
| Gasabgabe ins Netz (in 1.000 kWh)                      | 1.669.929 | 1.685.057 | 1.605.129 | -15.128 | -0,9  |
| Fernwärme (Netzeinspeisung) (in 1.000 kWh)             | 297.744   | 368.455   | 320.681   | -70.711 | -19,2 |
| Heizwärme (Netzeinspeisung) (in 1.000 kWh)             | 164.540   | 186.449   | 55.288    | -21.909 | -11,8 |

1) Da aktuellere Daten noch nicht vorliegen, sind hier die jeweiligen Angaben der vorhergehenden Quartale aufgeführt.

|  |           |           |           |           |       |
|--|-----------|-----------|-----------|-----------|-------|
| <b>Kultur und Freizeit</b>                             |           |           |           |           |       |
| <b>Stadtbibliothek</b>                                 |           |           |           |           |       |
| Stadtbibliothek-Benutzer/innen                         | 29.225    | 17.953    | 19.092    | 11.272    | 62,8  |
| Entlehene Medien                                       | 3.032.376 | 1.583.080 | 1.610.750 | 1.449.296 | 91,5  |
| <b>Sonstige Einrichtungen (Besucher/innen)</b>         |           |           |           |           |       |
| Von der Heydt-Museum                                   | 53.243    | 22.315    | 24.081    | 30.928    | 138,6 |
| <b>Städtische Bäder (Besucher/innen) <sup>2)</sup></b> |           |           |           |           |       |
| Hallenbäder  | 486.342   | 217.451   | 48.380    | 268.891   | 123,7 |
| Freibäder  | -         | -         | 26.740    | -         | -     |

1) Ermittelt durch den Verkauf von Eintrittskarten, jedoch ohne Besitzer von Kombi-Tickets.

2) Aus buchungstechnischen Gründen werden Mehrfachkarten dem Monat zugeordnet, in dem sie verkauft wurden. Das Freibad Mählersbeck ist seit dem Jahr 2021 aufgrund von Sanierungsmaßnahmen geschlossen.

|                                      |        |        |       |        |       |
|--------------------------------------|--------|--------|-------|--------|-------|
| <b>Wetter</b>                        |        |        |       |        |       |
| <b>Meteorologische Beobachtungen</b> |        |        |       |        |       |
| Lufttemperatur - Minimum in (C°)     | -9,8   | -13,1  | -5,5  | 3,3    | -     |
| Lufttemperatur - Maximum in (C°)     | 37,3   | 35,5   | 36,1  | 3,8    | -     |
| Tage mit Niederschlag                | 165    | 222    | 194   | -57,0  | -25,7 |
| Niederschlagsmenge (in mm)           | 1003,3 | 1110,9 | 996,3 | -107,6 | -9,7  |

| Merkmal   | 2022      | 2021      | 2020      | Veränderung Berichtsjahr zu Vorjahr |         |
|---|-----------|-----------|-----------|-------------------------------------|---------|
|   |           |           |           | absolut                             | in v.H. |
| <b>Finanzen (in 1.000 EUR)</b>                          |           |           |           |                                     |         |
| <b>Ergebnisrechnung</b>                                 |           |           |           |                                     |         |
| Erträge (insgesamt)                                     | 399.123   | 1.485.111 | 1.463.270 | -1.085.987                          | -73,1   |
| Steuern   | 171.657   | 533.229   | 443.902   | -361.572                            | -67,8   |
| darunter Grundsteuer A und B                            | 18.234    | 78.273    | 75.633    | -60.038                             | -76,7   |
| Gewerbesteuer   | 64.066    | 243.953   | 161.168   | -179.887                            | -73,7   |
| Gemeindeanteil Einkommensteuer                          | 68.802    | 163.886   | 157.322   | -95.085                             | -58,0   |
| Gemeindeanteil Umsatzsteuer                             | 18.074    | 40.204    | 40.394    | -22.130                             | -55,0   |
| Schlüsselzuweisungen vom Land                           | 40.920    | 338.840   | 309.365   | -297.920                            | -87,9   |
| Aufwendungen (insgesamt)                                | 404.855   | 1.400.684 | 1.362.793 | -995.829                            | -71,1   |
| Personalausgaben  | 98.322    | 298.797   | 287.310   | -200.474                            | -67,1   |
| Sächlicher Verwaltungs- und Betriebsaufwand             | 120.654   | 479.000   | 460.037   | -358.346                            | -74,8   |
| Zuweisungen und Zuschüsse                               | 76.254    | 207.756   | 214.073   | -131.502                            | -63,3   |
| <b>Investitions- und Finanzierungsrechnung</b>          |           |           |           |                                     |         |
| <b>Einzahlungen (insgesamt)</b>                         | 714.647   | 2.486.527 | 1.300.438 | -1.771.880                          | -71,3   |
| Investitionszuweisungen/-zuschüsse                      | 8.519     | 48.692    | 44.416    | -40.173                             | -82,5   |
| <b>Auszahlungen (insgesamt)</b>                         | 713.221   | 2.897.102 | 1.404.644 | -2.183.881                          | -75,4   |
| Baumaßnahmen  | 4.395     | 22.869    | 26.963    | -18.475                             | -80,8   |
| <b>Gemeindliche Schulden aus aufgenommenen Krediten</b> |           |           |           |                                     |         |
| Stand   | 1.557.014 | 1.611.957 | ...       | -54.943                             | -3,4    |
| Schuldenstand je Einwohner in EUR                       | 4.254,6   | 4.456,1   | ...       | -201,5                              | -4,5    |

|   |       |       |       |       |       |
|---|-------|-------|-------|-------|-------|
| <b>Preise</b>   |       |       |       |       |       |
| <b>Preisindizes für die Gesamtlebenshaltung aller privaten Haushalte (2015=100)</b>   |       |       |       |       |       |
| NRW, Gesamtindex  | 120,7 | 111,0 | 105,5 | 9,7   | 8,7   |
| darunter Wohnungsmieten 1)  | 110,3 | 108,6 | 196,7 | 1,7   | 1,6   |
| Deutschland, Gesamtindex  | 120,6 | 111,1 | 105,5 | 9,5   | 8,6   |
| darunter Wohnungsmieten 1)  | 119,8 | 109,6 | 105,7 | 10,2  | 9,3   |
| <b>Preisindizes aller privaten Haushalte in NRW nach Verbrauchsgruppen (2015=100)</b> |       |       |       |       |       |
| Nahrungsmittel und alkoholfreie Getränke  | 138,4 | 114,8 | 108,0 | 23,6  | 20,6  |
| Alkoholische Getränke und Tabakwaren  | 126,0 | 117,6 | 113,0 | 8,4   | 7,1   |
| Bekleidung, Schuhe  | 109,2 | 104,1 | 98,8  | 5,1   | 4,9   |
| Wohnung, Wasser, Strom, Brennstoffe   | 120,3 | 109,1 | 105,4 | 11,2  | 10,3  |
| Hausrat, lfd. Instandhaltung des Hauses   | 115,7 | 105,9 | 101,5 | 9,8   | 9,3   |
| Gesundheitspflege   | 108,0 | 105,8 | 104,1 | 2,2   | 2,1   |
| Verkehr   | 127,9 | 119,7 | 105,7 | 8,2   | 6,9   |
| Nachrichtenübermittlung   | 938,0 | 94,1  | 92,5  | 843,9 | 896,8 |
| Freizeit, Unterhaltung und Kultur   | 115,5 | 109,3 | 103,7 | 6,2   | 5,7   |
| Bildungswesen   | 124,5 | 122,3 | 118,2 | 2,2   | 1,8   |
| Beherbungs- und Gaststätdienstleistungen  | 127,0 | 115,8 | 111,6 | 11,2  | 9,7   |
| Andere Waren und Dienstleistungen   | 116,1 | 111,4 | 107,6 | 4,7   | 4,2   |

1) Einschließlich Nebenkosten.

**Anmerkung**

Die vorstehenden aktuellen Daten des abgelaufenen Jahres sollen in Kurzform zu wichtigen Themenfeldern des kommunalen Geschehens in Wuppertal informieren. Durch die Hinzunahme der beiden vorangegangenen Jahre ergeben sich Vergleichsmöglichkeiten. Bestandsdaten beziehen sich jeweils auf den 31.12. eines Jahres, Verlaufsdaten auf das gesamte Jahr. Weitere Datenwünsche (z.B. Zeitreihen, grafische Darstellungen usw.) richten Sie bitte an die Abteilung Statistik und Wahlen.

**Zeichenerklärung**

- nichts vorhanden
- r berichtigte Zahl
- ... Angabe fällt später an

**Daten für die Stadtbezirke**

**Entwicklung der wohnberechtigten Bevölkerung im Jahr 2022 <sup>1)</sup>**

| Stadtbezirk <sup>1), 2)</sup> | Stand am 31.12.21 | Geburten | Sterbefälle | Zuzüge      |                            | Fortzüge    |                            | Einbürgerungen | Zu- bzw. Abnahme | Stand am 31.12.22 |         |
|-------------------------------|-------------------|----------|-------------|-------------|----------------------------|-------------|----------------------------|----------------|------------------|-------------------|---------|
|                               |                   |          |             | überörtlich | innerörtlich <sup>3)</sup> | überörtlich | innerörtlich <sup>3)</sup> |                |                  |                   |         |
| 0 Elberfeld                   | a                 | 48.545   | 441         | 768         | 2.037                      | 3.019       | 2.320                      | 3.310          | 299              | -602              | 48.046  |
|                               | b                 | 18.793   | 219         | 89          | 3.409                      | 2.015       | 1.574                      | 2.024          | -299             | 1.657             | 20.277  |
|                               | c                 | 67.338   | 660         | 857         | 5.446                      | 5.034       | 3.894                      | 5.334          | -                | 1.055             | 68.323  |
| 1 Elberfeld West              | a                 | 22.276   | 205         | 352         | 641                        | 1.093       | 788                        | 1.194          | 61               | -334              | 21.961  |
|                               | b                 | 5.894    | 72          | 23          | 956                        | 613         | 602                        | 518            | -61              | 437               | 6.266   |
|                               | c                 | 28.170   | 277         | 375         | 1.597                      | 1.706       | 1.390                      | 1.712          | -                | 103               | 28.227  |
| 2 Uellendahl-Katernb.         | a                 | 33.950   | 223         | 571         | 511                        | 1.463       | 770                        | 1.337          | 61               | -420              | 33.548  |
|                               | b                 | 3.889    | 58          | 30          | 1.070                      | 449         | 253                        | 675            | -61              | 558               | 4.404   |
|                               | c                 | 37.839   | 281         | 601         | 1.581                      | 1.912       | 1.023                      | 2.012          | -                | 138               | 37.952  |
| 3 Vohwinkel                   | a                 | 26.078   | 224         | 393         | 658                        | 1.020       | 823                        | 1.042          | 82               | -274              | 25.828  |
|                               | b                 | 5.286    | 68          | 25          | 834                        | 527         | 415                        | 431            | -82              | 476               | 5.697   |
|                               | c                 | 31.364   | 292         | 418         | 1.492                      | 1.547       | 1.238                      | 1.473          | -                | 202               | 31.525  |
| 4 Cronenberg                  | a                 | 19.288   | 128         | 295         | 321                        | 857         | 422                        | 805            | 26               | -190              | 19.125  |
|                               | b                 | 1.665    | 17          | 7           | 253                        | 188         | 103                        | 175            | -26              | 147               | 1.796   |
|                               | c                 | 20.953   | 145         | 302         | 574                        | 1.045       | 525                        | 980            | -                | -43               | 20.921  |
| 5 Barmen                      | a                 | 45.921   | 378         | 775         | 1.236                      | 2.652       | 1.558                      | 2.519          | 213              | -373              | 45.557  |
|                               | b                 | 15.392   | 244         | 72          | 2.456                      | 1.855       | 1.137                      | 1.350          | -213             | 1.783             | 17.080  |
|                               | c                 | 61.313   | 622         | 847         | 3.692                      | 4.507       | 2.695                      | 3.869          | -                | 1.410             | 62.637  |
| 6 Oberbarmen                  | a                 | 31.162   | 255         | 515         | 697                        | 1.561       | 859                        | 1.722          | 176              | -407              | 30.831  |
|                               | b                 | 14.562   | 219         | 48          | 2.131                      | 1.540       | 1.095                      | 1.483          | -176             | 1.088             | 15.497  |
|                               | c                 | 45.724   | 474         | 563         | 2.828                      | 3.101       | 1.954                      | 3.205          | -                | 681               | 46.328  |
| 7 Heckinghausen               | a                 | 16.269   | 137         | 258         | 397                        | 976         | 535                        | 897            | 55               | -125              | 16.148  |
|                               | b                 | 5.731    | 98          | 28          | 1.048                      | 740         | 454                        | 732            | -55              | 617               | 6.311   |
|                               | c                 | 22.000   | 235         | 286         | 1.445                      | 1.716       | 989                        | 1.629          | -                | 492               | 22.459  |
| 8 Langerfeld-Beyenb.          | a                 | 20.671   | 166         | 288         | 466                        | 976         | 593                        | 846            | 61               | -58               | 20.636  |
|                               | b                 | 4.511    | 59          | 15          | 1.389                      | 480         | 366                        | 988            | -61              | 498               | 4.972   |
|                               | c                 | 25.182   | 225         | 303         | 1.855                      | 1.456       | 959                        | 1.834          | -                | 440               | 25.608  |
| 9 Ronsdorf                    | a                 | 19.339   | 141         | 287         | 372                        | 883         | 494                        | 828            | 45               | -168              | 19.190  |
|                               | b                 | 2.519    | 40          | 7           | 1.336                      | 221         | 881                        | 252            | -45              | 412               | 2.788   |
|                               | c                 | 21.858   | 181         | 294         | 1.708                      | 1.104       | 1.375                      | 1.080          | -                | 244               | 21.978  |
| Wuppertal                     | a                 | 283.499  | 2.298       | 4.502       | 7.336                      | 14.500      | 9.162                      | 14.500         | 1.079            | -2.951            | 280.870 |
|                               | b                 | 78.242   | 1.094       | 344         | 14.882                     | 8.628       | 6.880                      | 8.628          | -1.079           | 7.673             | 85.088  |
|                               | c                 | 361.741  | 3.392       | 4.846       | 22.218                     | 23.128      | 16.042                     | 23.128         | -                | 4.722             | 365.958 |

1) Bevölkerung mit einziger Wohnung bzw. mit Haupt- oder Nebenwohnung (= alle melderechtlich erfassten Personen).

2) a = Deutsche, b = Nichtdeutsche, c = Bevölkerung insgesamt.

3) Die innerörtlichen Wanderungen beinhalten auch die Zu- und Fortzüge innerhalb des Stadtbezirks.





Daten für die Stadtbezirke

Baufertigstellungen und Baugenehmigungen für das Jahr 2022

| Stadtbezirk <sup>1)</sup> | Wohngebäude |                               |                               |        |                               |        | Nichtwohngebäude              |                               |    |
|---------------------------|-------------|-------------------------------|-------------------------------|--------|-------------------------------|--------|-------------------------------|-------------------------------|----|
|                           | insgesamt   |                               | davon                         |        |                               |        | Anzahl                        | darin Wohnungen <sup>2)</sup> |    |
|                           | Anzahl      | darin Wohnungen <sup>2)</sup> | Ein- und Zweifamilienhäuser   |        | Mehrfamilienhäuser            |        |                               |                               |    |
| Anzahl                    |             |                               | darin Wohnungen <sup>2)</sup> | Anzahl | darin Wohnungen <sup>2)</sup> | Anzahl | darin Wohnungen <sup>2)</sup> |                               |    |
| 0 Elberfeld               | a           | 12                            | 62                            | 1      | 4                             | 11     | 58                            | 1                             | -1 |
|                           | b           | 4                             | 116                           | -      | -2                            | 4      | 118                           | 1                             | -2 |
| 1 Elberfeld West          | a           | 12                            | 20                            | 11     | 12                            | 1      | 8                             | 2                             | -  |
|                           | b           | 4                             | 81                            | 2      | 2                             | 2      | 79                            | 3                             | -1 |
| 2 Uellendahl-Katernberg   | a           | 2                             | 6                             | 2      | 6                             | -      | -                             | 1                             | -  |
|                           | b           | 13                            | 78                            | 8      | 14                            | 5      | 64                            | 3                             | -  |
| 3 Vohwinkel               | a           | 7                             | 9                             | 7      | 9                             | -      | -                             | -                             | -  |
|                           | b           | 77                            | 93                            | 75     | 77                            | 2      | 16                            | 2                             | -  |
| 4 Cronenberg              | a           | 3                             | 20                            | 2      | 2                             | 1      | 18                            | -                             | -2 |
|                           | b           | 12                            | 34                            | 11     | 13                            | 1      | 21                            | 2                             | -  |
| 5 Barmen                  | a           | 5                             | 36                            | 2      | 3                             | 3      | 33                            | 5                             | 1  |
|                           | b           | 5                             | 101                           | 4      | 7                             | 1      | 94                            | 5                             | -1 |
| 6 Oberbarmen              | a           | 1                             | 6                             | -      | -                             | 1      | 6                             | -                             | -1 |
|                           | b           | 8                             | 35                            | 7      | 7                             | 1      | 28                            | 4                             | -2 |
| 7 Heckinghausen           | a           | -                             | 4                             | -      | 1                             | -      | 3                             | 1                             | -1 |
|                           | b           | 9                             | 52                            | 8      | 10                            | 1      | 42                            | 1                             | -2 |
| 8 Langerfeld-Beyenburg    | a           | 2                             | 8                             | 1      | 1                             | 1      | 7                             | 2                             | -  |
|                           | b           | 10                            | 24                            | 7      | 7                             | 3      | 17                            | 7                             | -  |
| 9 Ronsdorf                | a           | 6                             | 21                            | 4      | 9                             | 2      | 12                            | -                             | -  |
|                           | b           | 6                             | 27                            | 4      | 7                             | 2      | 20                            | 2                             | 1  |
| Wuppertal                 | a           | 50                            | 192                           | 30     | 47                            | 20     | 145                           | 12                            | -4 |
|                           | b           | 148                           | 641                           | 126    | 142                           | 22     | 499                           | 30                            | -7 |

1) a = Baufertigstellungen, b = Baugenehmigungen.

2) Einschließlich Wohnungen in bestehenden Gebäuden.

Gebäude- und Wohnungsbestand am 31.12.2022

| Stadtbezirk             | Wohngebäude |                 |                             |        |                    |         | Gebäude mit Wohnraum |                 |
|-------------------------|-------------|-----------------|-----------------------------|--------|--------------------|---------|----------------------|-----------------|
|                         | insgesamt   |                 | davon                       |        |                    |         | Anzahl               | darin Wohnungen |
|                         | Anzahl      | darin Wohnungen | Ein- und Zweifamilienhäuser |        | Mehrfamilienhäuser |         |                      |                 |
| Anzahl                  |             |                 | darin Wohnungen             | Anzahl | darin Wohnungen    |         |                      |                 |
| 0 Elberfeld             | 6.491       | 38.594          | 1.775                       | 2.293  | 4.716              | 36.301  | 6.808                | 39.835          |
| 1 Elberfeld West        | 4.256       | 15.832          | 2.133                       | 2.661  | 2.123              | 13.171  | 4.355                | 16.244          |
| 2 Uellendahl-Katernberg | 8.001       | 20.039          | 6.389                       | 7.956  | 1.612              | 12.083  | 8.021                | 20.274          |
| 3 Vohwinkel             | 5.278       | 15.522          | 3.586                       | 4.549  | 1.692              | 10.973  | 5.459                | 15.999          |
| 4 Cronenberg            | 4.965       | 11.302          | 3.831                       | 5.018  | 1.134              | 6.284   | 5.131                | 11.497          |
| 5 Barmen                | 7.386       | 33.843          | 3.304                       | 4.288  | 4.082              | 29.555  | 7.654                | 34.873          |
| 6 Oberbarmen            | 5.653       | 22.946          | 2.935                       | 3.784  | 2.718              | 19.162  | 5.822                | 23.469          |
| 7 Heckinghausen         | 2.556       | 12.311          | 1.083                       | 1.474  | 1.473              | 10.837  | 2.597                | 12.310          |
| 8 Langerfeld-Beyenburg  | 4.384       | 13.445          | 2.961                       | 3.909  | 1.423              | 9.536   | 4.455                | 13.733          |
| 9 Ronsdorf              | 4.255       | 11.522          | 2.936                       | 3.852  | 1.319              | 7.670   | 4.312                | 11.666          |
| Wuppertal               | 53.225      | 195.356         | 30.933                      | 39.784 | 22.292             | 155.572 | 54.614               | 199.900         |